

機關編號

12-232

# 臺中市家庭暴力及性侵害防治中心

中華民國 109 年度

(自109年1月1日起至109年12月31日止)

單



位

預

算

# 臺中市家庭暴力及性侵害防治中心

## 目 次

中華民國109年度

甲、預算總說明	12232- 1頁
乙、主要表	
1. 歲入來源別預算表	12232- 5頁
2. 歲出機關別預算表	12232- 7頁
丙、附屬表	
1. 歲入項目說明提要與預算明細表	12232- 9頁
2. 歲出計畫說明提要與各項費用明細表	12232-13頁
3. 各項費用彙計表	12232-39頁
4. 歲出一級用途別科目分析表	12232-41頁
5. 資本支出分析表	12232-42頁
6. 人事費彙計表	12232-43頁
7. 人事費分析表	12232-44頁
8. 約聘僱人員費用分析表	12232-47頁
9. 派員出國計畫預算總表	12232-49頁
10. 派員出國計畫預算類別表-考察、訪問	12232-50頁
11. 公務車輛明細表	12232-51頁
12. 歲出按職能及經濟性綜合分類表	12232-54頁
13. 轉帳收支對照表	12232-56頁

# 臺中市家庭暴力及性侵害防治中心

## 預算總說明

中華民國 109 年度

### 一、現行法定職掌：

(一) 機關主要職掌：推動家庭暴力及性侵害各項保護輔導服務及防治工作。

(二) 內部分層業務：

- 1、綜合規劃組：規劃工作計畫、辦理社工(督導)員教育訓練及督導計畫之發展與規劃、辦理各項業務宣導、研究、資訊管理及綜合管考、文書、總務等。
- 2、兒童及少年保護組：保護個案危機處遇、調查、評估及個案管理；兒童及少年保護相關服務方案及事項、保護業務專業教育訓練。
- 3、成人保護組：保護個案危機處遇、調查、評估及個案管理；成人保護相關服務方案及事項。
- 4、性侵害保護扶助組：保護個案危機處遇、調查、評估及個案管理；性侵害保護相關服務方案及事項、保護專線受理通報、派案及資料庫建檔工作。
- 5、專線及調查組：保護專線受案、派案、追蹤聯繫、資料庫建檔及個案調查。
- 6、人事機構：掌理任免、遷調、考績、獎懲等人事管理事項。
- 7、會計員：依法辦理歲計、會計、內部審核及統計事項。
- 8、暴力防治組：協助辦理二十四小時緊急救援、危機處遇、保護令聲請及執行、加害人追蹤、檔案證物管理及暴力防治教育訓練等事項。
- 9、醫療扶助組：協助辦理二十四小時緊急診療、驗傷、採證等事項，並協調衛生局整合被害人診療、身心復健資源網絡、加害人身心治療服務及教育訓練等事項。
- 10、教育輔導組：協助督導公私立各級學校及幼稚園針對疑似家庭暴力及性侵害案件之通報、對遭受家庭暴力及性侵害兒童少年入轉學之協助、教師輔導研習及學生之防治宣導辦理等事項。

# 臺中市家庭暴力及性侵害防治中心

## 預算總說明

中華民國 109 年度

### 組織系統表

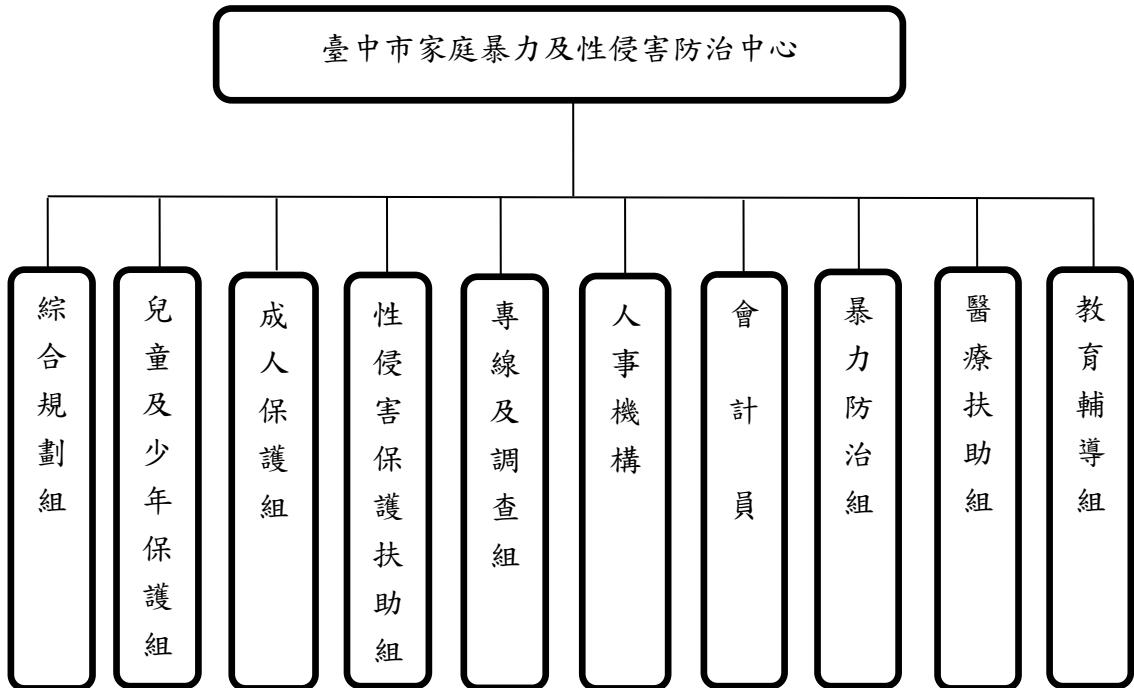

### 員額編制表

類別	法定編制員額	本年度預算員額	上年度預算員額	與上年度預算員額比較增減
合計	87	87	87	0
職員	86	86	86	0
工友	1	1	1	0

# 臺中市家庭暴力及性侵害防治中心

## 預算總說明

中華民國 109 年度

### 二、前年度及上年度已過期間計畫實施及預算執行情形：

#### (一) 前年度計畫實施成果及決算辦理概況：

- 1、歲入部分：預算數 20,237 千元，決算數 18,746 千元，執行率 92.63%。
- 2、歲出部分：預算數 429,021 千元，決算數 387,868 千元，執行率 90.41%。

#### (二) 上年度已過期間計畫實施及預算執行概況：

- 1、歲入部分：預算數 19,442 千元，截至 6 月底實收數 9,904 千元，執行率 50.94%。
- 2、歲出部分：預算數 459,641 千元，截至 6 月底實付數 152,632 千元，執行率 33.21%。

### 三、本年度施政計畫重點及預算提要：

#### (一)、本年度計畫重點及預期績效：

- 1、提供家庭暴力、性侵害與兒童及少年各項保護輔導服務、防治措施及教育宣導等事項。
- 2、運用社會工作專業方法，使受助者得到適切服務，滿足個別需求，發揮個人潛能，增進社會福利，提升民眾生活品質。
- 3、建立社區安全防護網，維護婦幼人身安全，建構幸福城市。
- 4、結合民間資源，積極輔導民間團體及社區組織投入家庭暴力、性侵害防治及兒少保護工作。
- 5、落實社區通報系統，凝聚社區意識，建立社區安全防護網絡。

#### (二)、本年度預算提要及成本估計：

- 1、歲入部分：歲入預算數 21,476 千元，其中罰款及賠償收入 1,200 千元，財產收入 18 千元，補助及協助收入 20,258 千元。
- 2、歲出部分：歲出預算數 470,111 千元，依經費門分：
  - (1)經常門預算數：469,311 千元（佔 99.83%），包括：人事費 201,286 千元，業務費 113,579 千元及獎補助費 154,446 千元。其中行政管理 122,416

# 臺中市家庭暴力及性侵害防治中心

## 預算總說明

中華民國 109 年度

千元、家庭暴力及性侵害防治工作 87,089 千元及兒童及少年保護服務 259,806 千元。

(2)資本門預算數 800 千元(佔 0.17%)，包括:行政管理預算數 240 千元，一般建築及設備預算數 560 千元。

#### 四、其他必要之分析事項：

##### (一)、主要增加原因：

- (1)增加正式人員人事費 2,792 千元。
- (2)增加社工人力公務機車配置及汰換計畫 560 千元。
- (3)增列因公出國工作計畫 39 萬 5 千元。
- (4)增加約聘僱人員未休畢慰勞假加班費及慰勞假補助費 1,455 千元。
- (5)衛福部補助充實地方政府社工人力配置及進用計畫等中央款增加 2,034 千元，市庫配合款增加 5,422 千元。

##### (二)、主要減少原因：

- (1)公益彩券盈餘基金補助各項計畫減列 2,034 千元。
- (2)減列強化社會安全網計畫之整合保護性服務及因應高度風險個案新增保護社工人力相關設備 154 千元。

臺中市家庭暴力及性侵害防治中心

歲入來源別預算表

中華民國 109 年度

單位：新臺幣千元

科 目				本年度 預算數	上年度 預算數	前年度 決算數	本年度與 上年度比較	說明
款	項	目	節					
				21,476	19,442	18,746	2,034	
				21,476	19,442	18,746	2,034	
02				1,200	1,200	1,146	-	
	089			1,200	1,200	1,146	-	
		01		1,200	1,200	1,145	-	
			01	1,200	1,200	1,145	-	違反性侵害犯罪防治法第20條之罰鍰。300千元
				-	-	1	-	違反性騷擾防治法第20條之罰鍰。900千元
		02		-	-	1	-	
			01	-	-	1	-	
04				18	18	37	-	
	095			18	18	37	-	
		01		8	8	4	-	
			01	8	8	4	-	代理公庫存款利息收入。8千元
		02		10	10	33	-	
			01	10	10	33	-	臺中市政府各機關學校經管市有已報廢財產處理原則處理財產報廢收入。10千元
06				20,258	18,224	16,257	2,034	
	055			20,258	18,224	16,257	2,034	
		01		20,258	18,224	16,257	2,034	
			01	20,258	18,224	16,257	2,034	充實地方政府社工人力配置及進用計畫(320兒保人力)。(依據衛生福利部108.3.20衛授家字第1080501065號函暨108.5.23衛部護字第1080118002號函)(兒保組、成保組、性侵組)5,235千元

# 臺中市家庭暴力及性侵害防治中心

## 歲入來源別預算表

中華民國 109 年度

單位：新臺幣千元

科 目				本年度 預算數	上年度 預算數	前年度 決算數	本年度與 上年度比較	說明	
款	項	目	節						名稱及編號
08	077	01	01	12000000000 其他收入	-	-	1,306	-	充實地方政府社工人力配置及進用計畫(190家暴性侵防治人力)。(依據衛生福利部108.3.20衛授家字第1080501065號函暨108.5.23衛部護字第1080118002號函)(綜規組、兒保組、成保組、性侵組)2,067千元  108年度社會工作人員執行風險工作補助費。(依據衛生福利部108.4.23衛部救字第1081367448號函(綜規組、兒保組、成保組、性侵組)420千元  充實地方政府社工人力配置及進用計畫(366人力)。(依據衛生福利部108.3.20衛授家字第1080501065號函、108.5.23衛部護字第1080118002號函暨108.7.24衛部救字第1081368499號函)(綜規組、兒保組、成保組、性侵組)5,503千元  強化社會安全網計畫-整合保護性服務及因應高風險個案新增保護社工人力。(依據衛生福利部108.8.8衛部會字第1082460433號函)(兒保組、專線組)7,033千元
				12122320000 臺中市家庭暴力及性侵害防治中心	-	-	1,306	-	
				12122320200 雜項收入	-	-	1,306	-	
				12122320201 收回以前年度歲出	-	-	1,306	-	



# 臺中市家庭暴力及性侵害防治中心

## 歲出機關別預算表

中華民國 109 年度

單位：新臺幣千元

經資門併計

科 目				本年度 預算數	上年度 預算數	前年度 決算數	本年度與 上年度比較	說 明	
款	項	目	節						名稱及編號
12				00120000000	470,111	459,641	387,868	10,470	
	003			臺中市政府社會局主管					
		01		00122320000	470,111	459,641	387,868	10,470	
				臺中市家庭暴力及性侵害防治中心					
			01	63122320100	122,656	120,847	114,079	1,809	
				一般行政					
			01	63122320101	122,656	120,847	114,079	1,809	一、本科目包括行政管理
				行政管理					二、本年度預算數包括： 人事費102,345千元 業務費20,071千元 設備及投資240千元
									三、本年度預算數與上年度比較： 增加 1,809千元 增列 人事費3,533千元 減列 業務費1,570千元 減列 設備及投資154千元
		02		63122320700	87,089	87,785	71,782	-696	
				家庭暴力及性侵害防治業務					
			01	63122320701	87,089	87,785	71,782	-696	一、本科目包括家庭暴力及性侵害防治工作
				家庭暴力及性侵害防治工作					二、本年度預算數包括： 人事費10,219千元 業務費49,650千元 獎補助費27,220千元
									三、本年度預算數與上年度比較： 減少 696千元 增列 人事費304千元 增列 業務費1,061千元 減列 獎補助費2,061千元
		03		63122320800	259,806	251,009	202,007	8,797	
				兒童及少年保護服務業務					
			01	63122320801	259,806	251,009	202,007	8,797	一、本科目包括兒童及少年保護服務
				兒童及少年保護服務					二、本年度預算數包括： 人事費88,722千元 業務費43,858千元 獎補助費127,226千元

## 臺中市家庭暴力及性侵害防治中心

## 歲出機關別預算表

中華民國 109 年度

單位：新臺幣千元

經資門併計

科 目				本年度 預算數	上年度 預算數	前年度 決算數	本年度與 上年度比較	說 明	
款	項	目	節						名稱及編號
		04		63122329000	560	-	-	560	三、本年度預算數與上年度比較： 增加 8,797千元 增列 人事費10,717千元 減列 業務費1,086千元 減列 獎補助費834千元  一、本科目包括一般建築及設備  二、本年度預算數包括： 設備及投資560千元  三、本年度預算數與上年度比較： 增加 560千元 增列 設備及投資560千元
			01	一般建築及設備 63122329001 一般建築及設備	560	-	-	560	

臺中市家庭暴力及性侵害防治中心  
歲入項目說明提要與預算明細表

經常門

中華民國 109 年度

單位：新臺幣元

罰金罰鍰及怠金—罰金罰鍰

罰金罰鍰及怠金—罰金罰鍰

來源別子目及細目編號	04122320101 罰金罰鍰及怠金-罰金罰鍰	承辦單位	綜合規劃組、 性侵害保護扶助組	預算金額	1,200千元
歲入項目說明	<p>一.項目內容：違反性侵害犯罪防治法第20條及性騷擾防治法第20條之罰鍰。</p> <p>二.法令依據：依據性侵害犯罪防治法第20條及性騷擾防治法第20條辦理。</p>				
科目名稱及編號	單位	數量	單價	預算數	說明及收入依據
合計				1,200,000	
04122320101 罰金罰鍰	年	1	300,000	300,000	違反性侵害犯罪防治法第20條之罰鍰。
	年	1	900,000	900,000	違反性騷擾防治法第20條之罰鍰。

臺中市家庭暴力及性侵害防治中心  
歲入項目說明提要與預算明細表

經常門

中華民國 109 年度

單位：新臺幣元

財產孳息 — 利息收入	來源別子目及 細目編號	07122320101 財產孳息-利息收入	承辦單位	綜合規劃組	預算金額	8千元
	歲入 項目 說明	一.項目內容：本年度預估公庫存款利息收入。 二.法令依據：依預算法及相關規定辦理。				
	科目名稱及編號	單位	數量	單價	預算數	說明及收入依據
	合計				8,000	
	07122320101 利息收入	年	1	8,000	8,000	代理公庫存款利息收入。

財產孳息  
—  
利息收入

臺中市家庭暴力及性侵害防治中心  
歲入項目說明提要與預算明細表

經常門

中華民國 109 年度

單位：新臺幣元

廢舊物資售價—廢舊物資售價

廢舊物資售價—廢舊物資售價

來源別子目及細目編號	07122320501 廢舊物資售價-廢舊物資售價	承辦單位	綜合規劃組	預算金額	10千元
歲入項目說明	一.項目內容：廢棄物資出售收入。 二.法令依據：臺中市政府各機關學校經管市有已報廢財產處理原則。				
科目名稱及編號	單位	數量	單價	預算數	說明及收入依據
合計				10,000	
07122320501 廢舊物資售價	年	1	10,000	10,000	臺中市政府各機關學校經管市有已報廢財產處理原則處理財產報廢收入。

# 臺中市家庭暴力及性侵害防治中心

## 歲入項目說明提要與預算明細表

經常門

中華民國 109 年度

單位：新臺幣元

上級政府補助收入—計畫型補助收入

上級政府補助收入—計畫型補助收入

來源別子目及細目編號	09122320102 上級政府補助收入-計畫型補助收入	承辦單位	綜規組、兒保組、成保組、性侵組	預算金額	20,258千元
歲入項目說明	<p>一.項目內容：1.充實地方政府社工人力配置及進用計畫(320兒保人力)。2.充實地方政府社工人力配置及進用計畫(190家暴性侵防治人力)。3.社會工作人員執行風險工作補助費。4.充實地方政府社工人力配置及進用計畫(366人力)。5.整合保護性服務與高風險家庭服務。</p> <p>二.法令依據：依中央對直轄市及縣（市）政府補助辦法規定辦理。</p>				
科目名稱及編號	單位	數量	單價	預算數	說明及收入依據
合計				20,258,000	
09122320102 計畫型補助收入	年	1	5,235,000	5,235,000	充實地方政府社工人力配置及進用計畫(320兒保人力)。(依據衛生福利部108.3.20衛授家字第1080501065號函暨108.5.23衛部護字第1080118002號函)(兒保組、成保組、性侵組)
	年	1	2,067,000	2,067,000	充實地方政府社工人力配置及進用計畫(190家暴性侵防治人力)。(依據衛生福利部108.3.20衛授家字第1080501065號函暨108.5.23衛部護字第1080118002號函)(綜規組、兒保組、成保組、性侵組)
	年	1	420,000	420,000	108年度社會工作人員執行風險工作補助費。(依據衛生福利部108.4.23衛部救字第1081367448號函)(綜規組、兒保組、成保組、性侵組)
	年	1	5,503,000	5,503,000	充實地方政府社工人力配置及進用計畫(366人力)。(依據衛生福利部108.3.20衛授家字第1080501065號函、108.5.23衛部護字第1080118002號函暨108.7.24衛部救字第1081368499號函)(綜規組、兒保組、成保組、性侵組)
	年	1	7,033,000	7,033,000	強化社會安全網計畫-整合保護性服務及因應高風險個案新增保護社工人力。(依據衛生福利部108.8.8衛部會字第1082460433號函)(兒保組、專線組)

# 臺中市家庭暴力及性侵害防治中心

## 歲出計畫說明提要與各項費用明細表

中華民國 109 年度

單位：新臺幣元

一般行政   行政管理	業務計畫及工作計畫 名稱與編號	63122320101 一般行政-行政管理	承辦單位	綜合規劃組、 保護扶助組	預算金額	122,656千元	一般行政   行政管理
	歲出計畫說明	一.計畫內容：設置社會工作師(員)主責家庭暴力及性侵害各項保護輔導服務。 提供家庭暴力及性侵害防治中心營運維護所需，以提升服務品質。  二.預期成果：聘用專業人力，建立良好管理機制，促進業務順利推展，提升服務效能。					
	分支計畫及用途別科目	單位	數量	單價	預算數	說明	
	合計				122,656,000	市款119,990,000元，收支併列2,666,000元	
	01人員維持費				81,529,000	市款81,529,000元	
	1000 人事費				81,529,000	市款81,529,000元	
	1015 法定編制人員待遇	年	1	60,790,220	60,790,220	法定編制人員待遇。	
	1025 技工及工友待遇	年	1	382,740	382,740	工友待遇。	
	1030 獎金	年	1	5,639,310	5,639,310	員工考績獎金。	
		年	1	7,408,965	7,408,965	員工年終獎金。	
	1035 其他給與	人/年	87	16,000	1,392,000	員工休假補助。	
	1040 加班值班費	年	1	581,577	581,577	員工不休假加班費。	
	1050 退休離職儲金	年	1	2,747,408	2,747,408	員工退休離職儲金。	
	1055 保險	年	1	1,608,600	1,608,600	員工健保保險費補助。	
		年	1	948,252	948,252	員工公教人員保險費補助。	
		年	1	29,928	29,928	員工勞保保費補助。	

臺中市家庭暴力及性侵害防治中心

歲出計畫說明提要與各項費用明細表

中華民國 109 年度

單位：新臺幣元

一般行政—行政管理	分支計畫及用途別科目	單位	數量	單價	預算數	說明	一般行政—行政管理
	02一般業務				41,127,000	市款38,461,000元，收支併列2,666,000元	
	1000 人事費				20,816,000	市款20,816,000元	
	1020 約聘僱人員待遇				13,019,760		
		人/年	4	756,708	3,026,832	約聘八等人員薪資。	
		人/年	9	679,752	6,117,768	約聘七等人員薪資。	
		人/年	2	602,796	1,205,592	約聘六等人員薪資。	
		人/年	4	562,644	2,250,576	約聘六等人員薪資。	
		人/年	1	418,992	418,992	約僱五等人員薪資。	
	1030 獎金				1,627,475		
		人/年	4	94,589	378,356	約聘人員八等年終工作獎金。	
		人/年	9	84,969	764,721	約聘人員七等年終工作獎金。	
		人/年	2	75,350	150,700	約聘人員六等年終工作獎金。	
		人/年	1	52,374	52,374	約僱人員五等年終工作獎金。	
		人/年	4	70,331	281,324	約聘人員六等年終工作獎金。	
	1035 其他給與				320,000		
		人/年	20	16,000	320,000	約聘僱人員休假補助費。	
	1040 加班值班費				3,606,553		
		年	1	74,000	74,000	業務加班費。	
		年	1	484,000	484,000	約聘僱人員未休畢慰勞假加班費。	
		年	1	3,048,553	3,048,553	非上班時間輪值保護案件值勤費用及出勤費。	
	1050 退休離職儲金				788,832		
		人/年	4	45,936	183,744	約聘人員八等提撥金。	
		人/年	9	39,888	358,992	約聘人員七等提撥金。	
		人/年	6	36,432	218,592	約聘人員六等提撥金。	



# 臺中市家庭暴力及性侵害防治中心

## 歲出計畫說明提要與各項費用明細表

中華民國 109 年度

單位：新臺幣元

分支計畫及用途別科目	單位	數量	單價	預算數	說明
1055 保險	人/年	1	27,504	27,504	約僱人員五等提撥金。
				1,453,380	
	人/年	4	34,680	138,720	約聘八等人員健保費補助。
	人/年	9	30,120	271,080	約聘七等人員健保費補助。
	人/年	6	27,504	165,024	約聘六等人員健保費補助。
	人/年	1	20,772	20,772	約僱五等人員健保費補助。
	人/年	4	43,248	172,992	約聘八等人員勞保費補助。
	人/年	9	43,248	389,232	約聘七等人員勞保費補助。
	人/年	6	43,248	259,488	約聘六等人員勞保費補助。
2000 業務費				20,071,000	市款17,405,000元，收支併列2,666,000元
2003 教育訓練費				10,000	
	年	1	10,000	10,000	參加專業教育訓練所需費用。
2006 水電費				110,000	
	年	1	10,000	10,000	外館水費。(專款專用)
	年	1	100,000	100,000	外館電費。(專款專用)
2009 通訊費				2,390,000	
	年	1	120,000	120,000	網路數據及通訊等相關費用。
	年	1	2,270,000	2,270,000	電話費及郵資等相關費用。
2018 資訊服務費				80,000	
	年	1	50,000	50,000	電腦及資訊系統相關週邊設備維修等費用。
	年	1	30,000	30,000	113婦幼保護通報表自動回覆系統及網頁維護等相關費用。
2021 其他業務租金				350,000	

臺中市家庭暴力及性侵害防治中心

歲出計畫說明提要與各項費用明細表

中華民國 109 年度

單位：新臺幣元

一般行政—行政管理	分支計畫及用途別科目	單位	數量	單價	預算數	說明	一般行政—行政管理
	2024 稅捐及規費	年	1	350,000	350,000	租用影印機等事務機器相關費用。	
					125,430		
		年	1	48,600	48,600	公務車輛牌照稅。(詳公務車輛明細表)	
		年	1	75,030	75,030	公務車輛燃料使用費。(詳公務車輛明細表)	
	2027 保險費	年	1	1,800	1,800	公務車輛檢驗費。(詳公務車輛明細表)	
					89,839		
		年	1	89,839	89,839	公務車輛保險費。(詳公務車輛明細表)	
	2030 兼職費				114,000		
		人/月	24	3,000	72,000	兼任暴力防治組(警察局)及教育輔導組(教育局)組員各1人。	
		人/月	12	3,500	42,000	兼任醫療扶助組(衛生局)組員1人。	
	2033 臨時人員酬金				396,000		
		人/年	1	396,000	396,000	辦理各項業務行政助理1名薪津、年終獎金、勞、健保費及提繳退休金等。	
	2036 按日按件計資酬金				1,240,000		
		次	136	2,500	340,000	辦理社工人身安全會議及委員會等專家學者及委員出席費。	
		人/節	450	2,000	900,000	辦理相關網絡專業人員、實習生、志工等教育訓練及外聘督導講師鐘點費。	
	2039 委辦費				3,846,000		
		年	1	1,600,000	1,600,000	委託機關或團體等辦理家庭暴力及性侵害、兒少保護宣導培力等方案費用。	

# 臺中市家庭暴力及性侵害防治中心

## 歲出計畫說明提要與各項費用明細表

中華民國 109 年度

單位：新臺幣元

分支計畫及用途別科目	單位	數量	單價	預算數	說明
2045 國內組織會費	年	1	2,246,000	2,246,000	委託機關或團體辦理臺中市性騷擾被害人個案服務與防治教育宣導計畫。(公益彩券盈餘分配基金)
				280,000	
2051 物品	年	1	280,000	280,000	因申請社工師職業執照登記加入社工師公會所需繳納入會費及常年會費。
				2,251,800	
2054 一般事務費	年	1	831,000	831,000	購買碳粉、墨水匣、紙張、文具、圖書、報章雜誌、錄音帶、光碟片、磁片、電腦耗材、檔管所需用品及雜支等相關費用。
	年	1	1,150,800	1,150,800	公務車輛之油料費。(專款專用)(詳公務車輛明細表)
	年	1	270,000	270,000	公務用各項非消耗品等費用。
				6,252,931	
	人/年	107	2,000	214,000	辦理員工文康活動費。
	年	1	360,000	360,000	辦公室(含駐外點)環境清潔、綠美化、公務車輛清潔與消毒、接待參訪及匯款費用等。
	年	1	51,000	51,000	社工人身安全配置個人行動保全衛星定位器服務費。
	年	1	531,000	531,000	辦理社工人身安全教育訓練、相關業務工作人員之心理諮商、法律訴訟、關懷慰問及、保護性社工計程車接送及性騷擾案件法律訴訟費等費用。
	年	1	150,000	150,000	辦理外聘督導方案所需教材印刷、書籍、誤餐費及各項雜支等。
	年	1	1,304,931	1,304,931	辦理相關教育訓練、表揚宣導及會議，所需教育訓練積分審查費、印刷、教材、場佈、誤餐費、茶包、獎品、獎牌、宣導品、網絡聯繫及處理保護個案各項雜支等。

臺中市家庭暴力及性侵害防治中心

歲出計畫說明提要與各項費用明細表

中華民國 109 年度

單位：新臺幣元

一般行政—行政管理	分支計畫及用途別科目	單位	數量	單價	預算數	說明	一般行政—行政管理
		年	1	300,000	300,000	製作相關宣導短片、電視託播、車體廣告及廣播宣導等費用。	
		年	1	420,000	420,000	社會工作人員執業安全方案風險工作補助費。(B-墊付案)(依據臺中市議會108.8.1議事字第1080005797號函)	
		年	1	2,922,000	2,922,000	社會工作人員執業安全方案風險工作補助費。	
	2063 房屋建築養護費				250,000		
		年	1	250,000	250,000	辦公區域各項維護費用。	
	2066 車輛及辦公器具養護費				634,000		
		年	1	402,900	402,900	公務車輛維修養護費。(詳公務車輛明細表)	
		年	1	231,100	231,100	公務機具之維護保養及零件更換等費用。	
	2069 設施及機械設備養護費				350,000		
		年	1	350,000	350,000	辦公廳舍相關設施及機械設備養護等相關費用。	
	2072 國內旅費				726,000		
		年	1	726,000	726,000	員工出差旅費。	
	2078 國外旅費				395,000		
		年	1	395,000	395,000	員工國外出差旅費，實際學習瞭解美國家庭暴力、性侵害防治及兒少保護工作模式及政府機關與民間團體協調聯繫運作方式。	
	2093 特別費				180,000		
		人x月	1x12	15,000	180,000	因公務所需聯繫接待、贈送、支付紀念及獎勵等相關費用。	
	3000 設備及投資				240,000	市款240,000元	
	3035 雜項設備費				240,000		

臺中市家庭暴力及性侵害防治中心

歲出計畫說明提要與各項費用明細表

中華民國 109 年度

單位：新臺幣元

一般行政—行政管理

分支計畫及用途別科目	單位	數量	單價	預算數	說明
	年	1	240,000	240,000	購置各項雜項設備費用。

一般行政—行政管理

臺中市家庭暴力及性侵害防治中心

歲出計畫說明提要與各項費用明細表

中華民國 109 年度

單位：新臺幣元

家庭暴力及性侵害防治業務—家庭暴力及性侵害防治工作	業務計畫及工作計畫 名稱與編號		63122320701 家庭暴力及性侵害防治業務-家庭暴力及性侵害防治工作		承辦單位	成人保護 組、性侵害 保護扶助 組、綜規組	預算金額	87,089千元	家庭暴力及性侵害防治業務—家庭暴力及性侵害防治工作
	歲出計畫說明	一.計畫內容：依法提供家庭暴力、性侵害及兒少性剝削等各類被害人各項保護輔導服務、防治措施等事項。 二.預期成果：運用社會工作專業方法，使受助者得到適切服務，滿足個別需求，發揮個人潛能，增進社會福利，提升民眾生活品質。							
用途別科目		單位	數量	單價	預算數	說明			
合計					87,089,000	市款73,998,000元，收支併列13,091,000元			
1000 人事費					10,219,000	市款8,200,000元，收支併列2,019,000元			
1020 約聘僱人員待遇		人/年	5	660,422	7,566,174				
		人/年	8	533,008	4,264,064	充實地方政府社工人力配置及進用計畫(190家暴性侵防治人力)社工人力七等5名人員薪資。(市庫款2,641,688元、中央補助款660,422元)(依據衛生福利部108.03.20衛授家字第1080501065號函暨108.05.23衛部護字第1080118002號函)			
1030 獎金		人/年	5	83,600	418,000	充實地方政府社工人力配置及進用計畫(190家暴性侵防治人力)社工人力七等5名人員年終獎金。(市庫款334,400元、中央補助款83,600元)(依據衛生福利部108.03.20衛授家字第1080501065號函暨108.05.23衛部護字第1080118002號函)			

臺中市家庭暴力及性侵害防治中心

歲出計畫說明提要與各項費用明細表

中華民國 109 年度

單位：新臺幣元

用途別科目	單位	數量	單價	預算數	說明
家庭暴力及性侵害防治業務—家庭暴力及性侵害防治工作	人/年	8	67,700	541,600	充實地方政府社工人力配置及進用計畫(190家暴性侵防治人力)社工人力六等8名人員年終獎金。(市庫款433,280元、中央補助款108,320元)(依據衛生福利部108.03.20衛授家字第1080501065號函暨108.05.23衛部護字第1080118002號函)
	1035 其他給與			208,000	
	人/年	13	16,000	208,000	充實地方政府社工人力配置及進用計畫(190家暴性侵防治人力)社工人力13名人員休假補助。(市庫款166,400元、中央補助款41,600元)(依據衛生福利部108.03.20衛授家字第1080501065號函暨108.05.23衛部護字第1080118002號函)
	1040 加班值班費			124,000	
	年	1	124,000	124,000	充實地方政府社工人力配置及進用計畫(190家暴性侵防治人力)不休假加班費。
1050 退休離職儲金				446,088	
	人/年	5	38,000	190,000	充實地方政府社工人力配置及進用計畫(190家暴性侵防治人力)社工人力七等5名人員離職儲金。(市庫款152,000元、中央補助款38,000元)(依據衛生福利部108.03.20衛授家字第1080501065號函暨108.05.23衛部護字第1080118002號函)
1055 保險				256,088	
	人/年	8	32,011	256,088	充實地方政府社工人力配置及進用計畫(190家暴性侵防治人力)社工人力六等8名人員離職儲金。(市庫款204,870元、中央補助款51,218元)(依據衛生福利部108.03.20衛授家字第1080501065號函暨108.05.23衛部護字第1080118002號函)
				915,138	

臺中市家庭暴力及性侵害防治中心

歲出計畫說明提要與各項費用明細表

中華民國 109 年度

單位：新臺幣元

用途別科目	單位	數量	單價	預算數	說明
家庭暴力及性侵害防治業務—家庭暴力及性侵害防治工作	人/年	5	31,201	156,005	充實地方政府社工人力配置及進用計畫(190家暴性侵防治人力)社工人力七等5名人員健保費。(市庫款124,804元、中央補助款31,201元)(依據衛生福利部108.03.20衛授家字第1080501065號函暨108.05.23衛部護字第1080118002號函)
	人/年	8	25,500	204,000	充實地方政府社工人力配置及進用計畫(190家暴性侵防治人力)社工人力六等8名人員健保費。(市庫款163,200元、中央補助款40,800元)(依據衛生福利部108.03.20衛授家字第1080501065號函暨108.05.23衛部護字第1080118002號函)
	人/年	5	43,044	215,220	充實地方政府社工人力配置及進用計畫(190家暴性侵防治人力)社工人力七等5名人員勞保費。(市庫款172,176元、中央補助款43,044元)(依據衛生福利部108.03.20衛授家字第1080501065號函暨108.05.23衛部護字第1080118002號函)
	人/年	8	42,489	339,912	充實地方政府社工人力配置及進用計畫(190家暴性侵防治人力)社工人力六等8名人員勞保費。(市庫款271,930元、中央補助款67,982元)(依據衛生福利部108.03.20衛授家字第1080501065號函暨108.05.23衛部護字第1080118002號函)
	年	1	1	1	1 充實地方政府社工人力配置及進用計畫(190家暴性侵防治人力)補至千元差額。(市庫款)
2000 業務費				49,650,000	市款40,578,000元，收支併列9,072,000元
2033 臨時人員酬金				40,000	
	時	50	800	40,000	辦理家庭暴力及性侵害防治業務個案之通譯人員服務費。
2036 按日按件計資酬金				2,464,500	
	次	140	2,500	350,000	辦理家庭暴力防治工作之各類網絡會議、巡迴輔導、家屬協調會議、個案評估或研討、委外方案評鑑、方案採購評選委員會等專家學者及委員出席費。



臺中市家庭暴力及性侵害防治中心

歲出計畫說明提要與各項費用明細表

中華民國 109 年度

單位：新臺幣元

用途別科目	單位	數量	單價	預算數	說明
家庭暴力及性侵害防治業務—家庭暴力及性侵害防治工作 2039 委辦費	次	41	2,500	102,500	辦理家暴及性侵害法律諮詢服務之律師顧問出席費。
	次	56	2,500	140,000	辦理性侵害防治及性剝削防制等保護服務工作之各類網絡聯繫及評估會議、座談會、諮詢會、個案家屬協調會議、重大性侵害案件檢討會議、方案採購評選委員會等專家學者及委員出席費。
	人/節	242	2,000	484,000	辦理家庭暴力防治工作之各項教育訓練及活動專家學者講師鐘點費。
	人/節	94	2,000	188,000	辦理性侵害防治及性剝削防制等保護服務工作之教育訓練、團體工作等專家學者講師鐘點費。
	人/次	200	6,000	1,200,000	辦理家庭暴力相對人裁定前鑑定工作之專家鑑定費。
				46,089,000	
	年	1	29,119,000	29,119,000	委託民間團體辦理家庭暴力及性侵害被害人庇護安置輔導服務、家庭暴力及離婚案件未成年子女會面輔導服務、家庭暴力事件服務處暨家事服務中心、目睹家庭暴力兒童及少年輔導服務、新住民家庭暴力防治多元處遇服務、老人及身心障礙者保護個案追蹤輔導服務、原鄉部落家庭暴力及性侵害被害人直接服務工作、家庭暴力相對人關懷輔導服務等方案、家庭暴力多元處遇服務方案、方案評估研究等。
	年	1	800,000	800,000	委託民間團體辦理原鄉部落家庭暴力及性侵害直接服務工作服務方案。
	年	1	1,000,000	1,000,000	委託民間團體及學校辦理設置兒少緊急安置機構。
	年	1	3,376,000	3,376,000	委託民間團體辦理兒少性剝削防制工作計畫(含家庭處遇)。
年	1	940,000	940,000	委託民間團體及學校辦理違反兒少性剝削防制條例犯罪行為人輔導教育計畫。	

臺中市家庭暴力及性侵害防治中心

歲出計畫說明提要與各項費用明細表

中華民國 109 年度

單位：新臺幣元

用途別科目	單位	數量	單價	預算數	說明
2054 一般事務費	年	1	1,502,000	1,502,000	委託民間團體辦理臺中市兒童及少年性剝削防制暨個案服務方案。(公益彩券盈餘分配基金)
	年	1	4,739,000	4,739,000	委託民間團體辦理推行家庭暴力相對人服務工作實施計畫。(公益彩券盈餘分配基金)
	年	1	2,783,000	2,783,000	委託民間團體辦理臺中市政府駐臺灣臺中地方法院家庭暴力事件服務處暨家事服務中心。(公益彩券盈餘分配基金)
	年	1	1,830,000	1,830,000	委託民間團體辦理未成年合意性行為關懷處遇服務計畫。
				816,500	
	年	1	153,100	153,100	辦理家庭暴力防治工作之個案研討、教育訓練、網絡聯繫會議、委外方案評鑑、重大案件檢討會等相關會議，所需教育訓練積分審查費、印刷、教材、紙張、場佈、誤餐費、茶包、文宣、處理保護性個案各項雜支等。
2072 國內旅費	年	1	263,400	263,400	辦理性侵害防治、性剝削防制等業務之諮詢會、督導、個案研討、座談會、教育訓練、網絡聯繫會議、方案聯繫會議、鑑定、評鑑、性侵害加害人社區監督處遇聯繫會議、重大性侵害案件檢討會等各項會議、團體工作，所需教育訓練積分審查費、印刷、教材、場佈、誤餐費、茶包、文宣、處理保護性個案各項雜支等。
	年	1	400,000	400,000	辦理家庭暴力安全防護網計畫之誤餐費、印刷、茶包及各項雜支等。
				240,000	

# 臺中市家庭暴力及性侵害防治中心

## 歲出計畫說明提要與各項費用明細表

中華民國 109 年度

單位：新臺幣元

家庭暴力及性侵害防治業務—家庭暴力及性侵害防治工作	用途別科目	單位	數量	單價	預算數	說明	家庭暴力及性侵害防治業務—家庭暴力及性侵害防治工作
	4000 獎補助費	年	1	240,000	240,000	充實地方政府社工人力配置及進用計畫(190家暴性侵防治人力)社工人力13名人員國內旅費。(市庫款192,000元、中央補助款48,000元)(依據衛生福利部108.03.20衛授家字第1080501065號函、衛生福利部108.05.23衛部護字第1080118002號函)	
	4040 對國內團體之捐助				27,220,000	市款25,220,000元，收支併列2,000,000元	
					1,220,000		
		年	1	950,000	950,000	補助社福團體、機構及大專院校等辦理家庭暴力及性侵害防治相關宣導活動、研習、訓練及講座等費用。	
		年	1	270,000	270,000	補助社福團體或機構等辦理成人保護個案庇護安置服務。	
	4065 社會福利津貼及資助				26,000,000		
		年	1	6,100,000	6,100,000	補助家暴被害人緊急生活扶助、非屬全民健康保險給付範圍之醫療及身心治療、諮商與輔導、訴訟及律師、房屋租金、子女生活、機票及其他經評估認有必要之等費用。	
		年	1	10,800,000	10,800,000	補助成人保護及性侵害保護性個案庇護相關費用。	
		年	1	100,000	100,000	補助老人及身障保護個案之醫療費用、監護輔助宣告聲請費、鑑定費、訴訟及律師費及其他因保護性服務應支出相關費用。	
		年	1	5,300,000	5,300,000	補助性侵害被害人緊急生活扶助、非屬全民健康保險給付範圍之醫療及身心治療、專業鑑定、諮商與輔導、訴訟及律師、房屋租金、子女生活、機票及其他經評估認有必要之等費用。	
		年	1	1,700,000	1,700,000	補助兒少性剝削防制個案安置輔導及相關處遇補助費用。	

臺中市家庭暴力及性侵害防治中心

歲出計畫說明提要與各項費用明細表

中華民國 109 年度

單位：新臺幣元

用途別科目	單位	數量	單價	預算數	說明
家庭暴力及性侵害防治業務－家庭暴力及性侵害防治工作	年	1	2,000,000	2,000,000	補助臺中市老人及身心障礙者保護案件特殊處理服務計畫。(公益彩券盈餘分配基金)

臺中市家庭暴力及性侵害防治中心

歲出計畫說明提要與各項費用明細表

中華民國 109 年度

單位：新臺幣元

兒童及少年保護服務業務—兒童及少年保護服務	業務計畫及工作計畫名稱與編號	63122320801 兒童及少年保護服務業務-兒童及少年保護服務	承辦單位	綜合規劃組、保護扶助組、兒保組	預算金額	259,806千元	兒童及少年保護服務業務—兒童及少年保護服務
	歲出計畫說明	<p>一.計畫內容：依法提供兒童及少年各項保護輔導服務、防治措施及教育宣導等事項。</p> <p>二.預期成果：運用社會工作專業方法，促進兒童及少年獲得適切服務，滿足其個別需求，提升家庭功能，維護兒童及少年最佳利益。</p>					
	用途別科目	單位	數量	單價	預算數	說明	
	合計				259,806,000	市款195,202,000元，收支併列64,604,000元	
	1000 人事費				88,722,000	市款71,147,000元，收支併列17,575,000元	
	1020 約聘僱人員待遇	人/年	1	731,052	731,052	充實地方政府社工人力配置及進用計畫(320兒保人力)八等1名約聘社工員薪資。(市庫款584,842元、中央補助款146,210元)(依據衛生福利部108.3.20衛授家字第1080501065號函暨108.5.23衛部護字第1080118002號函)	
		人/年	9	651,610	5,864,490	充實地方政府社工人力配置及進用計畫(320兒保人力)七等9名約聘社工員薪資。(市庫款4,691,592元、中央補助款1,172,898元)(依據衛生福利部108.3.20衛授家字第1080501065號函暨108.5.23衛部護字第1080118002號函)	
		人/年	24	538,700	12,928,800	充實地方政府社工人力配置及進用計畫(320兒保人力)六等24名約聘社工員薪資。(市庫款10,343,040元、中央補助款2,585,760元)(依據衛生福利部108.3.20衛授家字第1080501065號函暨108.5.23衛部護字第1080118002號函)	
		人/年	3	722,800	2,168,400	充實社工人力及進用配置計畫八等3名約聘社工員薪資。(市庫款1,734,720元、中央補助款433,680元)(依據衛生福利部108.7.24衛部救字第1081368499號函暨108.5.28衛部救字第1080118003號函)	

臺中市家庭暴力及性侵害防治中心

歲出計畫說明提要與各項費用明細表

中華民國 109 年度

單位：新臺幣元

用途別科目	單位	數量	單價	預算數	說明	
兒童及少年保護服務業務—兒童及少年保護服務 1030 獎金	人/年	7	639,700	4,477,900	充實社工人力及進用配置計畫七等7名約聘社員工薪資。(市庫款3,582,320元、中央補助款895,580元)(依據衛生福利部108.7.24衛部救字第1081368499號函暨108.5.28衛部救字第1080118003號函)	
	人/年	27	510,272	13,777,344	充實社工人力及進用配置計畫六等27名約聘社員工薪資。(市庫款11,021,875元、中央補助款2,755,469元)(依據衛生福利部108.7.24衛部救字第1081368499號函暨108.5.28衛部救字第1080118003號函)	
	人/年	6	639,704	3,838,224	強化社會安全網計畫-整合保護性服務及因應高風險個案新增保護社工人力七等6名人員薪資。(市庫款3,070,579元、中央補助款767,645元)(依據衛生福利部108.8.8衛部會字第1082460433號函)	
	人/年	38	580,000	22,040,000	強化社會安全網計畫-整合保護性服務及因應高風險個案新增保護社工人力六等38名人員薪資。(市庫款17,632,000元、中央補助款4,408,000元)(依據衛生福利部108.8.8衛部會字第1082460433號函)	
					8,326,725	
	人/年	1	91,382	91,382	91,382	充實地方政府社工人力配置及進用計畫(320兒保人力)八等1名人員年終獎金。(市庫款73,106元、中央補助款18,276元)(依據衛生福利部108.3.20衛授家字第1080501065號函暨108.5.23衛部護字第1080118002號函)
	人/年	9	81,660	734,940	增聘兒童及少年保護社工人力七等9名七等人員年終獎金。(市庫款587,952元、中央補助款146,988元)(依據衛生福利部108.3.20衛授家字第1080501065號函暨108.5.23衛部護字第1080118002號函)	

臺中市家庭暴力及性侵害防治中心

歲出計畫說明提要與各項費用明細表

中華民國 109 年度

單位：新臺幣元

用途別科目	單位	數量	單價	預算數	說明
兒童及少年保護服務業務—兒童及少年保護服務	人/年	24	67,500	1,620,000	充實地方政府社工人力配置及進用計畫(320兒保人力六等24名人員年終獎金。(市庫款1,296,000元、中央補助款324,000元)(依據衛生福利部108.3.20衛授家字第1080501065號函暨108.5.23衛部護字第1080118002號函)
	人/年	3	90,401	271,203	充實地方政府社工人力配置及進用計畫八等3名人員年終獎金。(市庫款216,962元、中央補助款54,241元)(依據衛生福利部108.7.24衛部救字第1081368499號函暨108.5.28衛部救字第1080118003號函)
	人/年	7	80,000	560,000	充實地方政府社工人力配置及進用計畫七等7名人員年終獎金。(市庫款448,000元、中央補助款112,000元)(依據衛生福利部108.7.24衛部救字第1081368499號函暨108.5.28衛部救字第1080118003號函)
	人/年	27	68,900	1,860,300	充實地方政府社工人力配置及進用計畫六等27名人員年終獎金。(市庫款1,488,240元、中央補助款372,060元)(依據衛生福利部108.7.24衛部救字第1081368499號函暨108.5.28衛部救字第1080118003號函)
	人/年	6	77,301	463,806	強化社會安全網計畫-整合保護性服務及因應高風險個案新增保護社工人力七等6名人員年終獎金。(市庫款371,045元、中央補助款92,761元)(依據衛生福利部108.8.8衛部會字第1082460433號函)
	人/年	38	71,713	2,725,094	強化社會安全網計畫-整合保護性服務及因應高風險個案新增保護社工人力六等38名人員年終獎金。(市庫款2,180,075元、中央補助款545,019元)(依據衛生福利部108.8.8衛部會字第1082460433號函)
	1035 其他給與				1,840,000

# 臺中市家庭暴力及性侵害防治中心

## 歲出計畫說明提要與各項費用明細表

中華民國 109 年度

單位：新臺幣元

用途別科目	單位	數量	單價	預算數	說明
兒童及少年保護服務業務—兒童及少年保護服務	人/年	34	16,000	544,000	充實地方政府社工人力配置及進用計畫(320兒保人力)34名人員休假補助費。(市庫款435,200元、中央補助款108,800元)(依據衛生福利部108.3.20衛授家字第1080501065號函暨108.5.23衛部護字第1080118002號函)
	人/年	37	16,000	592,000	充實地方政府社工人力配置及進用計畫37名人員休假補助。(市庫款473,600元、中央補助款118,400元)(依據衛生福利部108.7.24衛部救字第1081368499號函暨108.5.28衛部救字第1080118003號函)
	人/年	44	16,000	704,000	強化社會安全網計畫-整合保護性服務及因應高風險個案新增保護社工人力44名人員休假補助。(市庫款563,200元、中央補助款140,800元)(依據衛生福利部108.8.8衛部會字第1082460433號函)
	年	1	847,000	847,000	充實地方政府社工人力配置及進用計畫(320兒保人力)、充實地方政府社工人力配置及進用計畫、強化社會安全網計畫-整合保護性服務與高風險家庭服務不休假加班費。
1040 加班值班費				847,000	
1050 退休離職儲金	人/年	1	41,616	41,616	充實地方政府社工人力配置及進用計畫(320兒保人力)八等1名人員離職儲金。(市庫款33,293元、中央補助款8,323元)(依據衛生福利部108.3.20衛授家字第1080501065號函暨108.5.23衛部護字第1080118002號函)
	人/年	9	37,700	339,300	充實地方政府社工人力配置及進用計畫(320兒保人力)七等9名人員離職儲金。(市庫款271,440元、中央補助款67,860元)(依據衛生福利部108.3.20衛授家字第1080501065號函暨108.5.23衛部護字第1080118002號函)

兒童及少年保護服務業務—兒童及少年保護服務



臺中市家庭暴力及性侵害防治中心

歲出計畫說明提要與各項費用明細表

中華民國 109 年度

單位：新臺幣元

用途別科目	單位	數量	單價	預算數	說明
兒童及少年保護服務業務—兒童及少年保護服務	人/年	24	31,500	756,000	充實地方政府社工人力配置及進用計畫(320兒保人力)六等24名人員離職儲金。(市庫款604,800元、中央補助款151,200元)(依據衛生福利部108.3.20衛授家字第1080501065號函暨108.5.23衛部護字第1080118002號函)
	人/年	3	41,201	123,603	充實地方政府社工人力配置及進用計畫八等3名人員離職儲金。(市庫款98,882元、中央補助款24,721元)(依據衛生福利部108.7.24衛部救字第1081368499號函暨108.5.28衛部救字第1080118003號函)
	人/年	7	37,201	260,407	充實地方政府社工人力配置及進用計畫七等7名人員離職儲金。(市庫款208,326元、中央補助款52,081元)(依據衛生福利部108.7.24衛部救字第1081368499號函暨108.5.28衛部救字第1080118003號函)
	人/年	27	32,000	864,000	充實地方政府社工人力配置及進用計畫六等27名人員離職儲金。(市庫款691,200元、中央補助款172,800元)(依據衛生福利部108.7.24衛部救字第1081368499號函暨108.5.28衛部救字第1080118003號函)
	人/年	6	37,301	223,806	強化社會安全網計畫-整合保護性服務及因應高風險個案新增保護社工人力七等6名人員離職儲金。(市庫款179,045元、中央補助款44,761元)(依據衛生福利部108.8.8衛部會字第1082460433號函)
	人/年	38	34,000	1,292,000	強化社會安全網計畫-整合保護性服務及因應高風險個案新增保護社工人力六等38名人員離職儲金。(市庫款1,033,600元、中央補助款258,400元)(依據衛生福利部108.8.8衛部會字第1082460433號函)
	1055 保險				7,981,333

臺中市家庭暴力及性侵害防治中心

歲出計畫說明提要與各項費用明細表

中華民國 109 年度

單位：新臺幣元

用途別科目	單位	數量	單價	預算數	說明
兒童及少年保護服務業務—兒童及少年保護服務	人/年	1	34,680	34,680	充實地方政府社工人力配置及進用計畫(320兒保人力)八等1名人員健保費。(市庫款27,744元、中央補助款6,936元)(依據衛生福利部108.3.20衛授家字第1080501065號函暨108.5.23衛部護字第1080118002號函)
	人/年	9	30,300	272,700	充實地方政府社工人力配置及進用計畫(320兒保人力)七等9名人員健保費。(市庫款218,160元、中央補助款54,540元)(依據衛生福利部108.3.20衛授家字第1080501065號函暨108.5.23衛部護字第1080118002號函)
	人/年	24	25,100	602,400	充實地方政府社工人力配置及進用計畫(320兒保人力)六等24名人員健保費。(市庫款481,920元、中央補助款120,480元)(依據衛生福利部108.3.20衛授家字第1080501065號函暨衛生福利部108.5.23衛部護字第1080118002號函)
	人/年	3	33,701	101,103	充實地方政府社工人力配置及進用計畫八等3名人員健保費。(市庫款80,882元、中央補助款20,221元)(依據衛生福利部108.7.24衛部救字第1081368499號函暨108.5.28衛部救字第1080118003號函)
	人/年	7	29,400	205,800	充實地方政府社工人力配置及進用計畫七等7名人員健保費。(市庫款164,640元、中央補助款41,160元)(依據衛生福利部108.7.24衛部救字第1081368499號函暨衛生福利部108.5.28衛部救字第1080118003號函)
	人/年	27	25,300	683,100	充實地方政府社工人力配置及進用計畫六等27名人員健保費。(市庫款546,480元、中央補助款136,620元)(依據衛生福利部108.7.24衛部救字第1081368499號函暨108.5.28衛部救字第1080118003號函)

臺中市家庭暴力及性侵害防治中心

歲出計畫說明提要與各項費用明細表

中華民國 109 年度

單位：新臺幣元

用途別科目	單位	數量	單價	預算數	說明
兒童及少年保護服務業務—兒童及少年保護服務	人/年	6	29,801	178,806	強化社會安全網計畫-整合保護性服務及因應高風險個案新增保護社工人力七等6名人員健保費。(市庫款143,045元、中央補助款35,761元)(依據衛生福利部108.8.8衛部會字第1082460433號函)
	人/年	38	27,000	1,026,000	強化社會安全網計畫-整合保護性服務及因應高風險個案新增保護社工人力六等38名人員健保費。(市庫款820,800元、中央補助款205,200元)(依據衛生福利部108.8.8衛部會字第1082460433號函)
	人/年	1	43,044	43,044	充實地方政府社工人力配置及進用計畫(320兒保人力)八等1名人員勞保費。(市庫款34,435元、中央補助款8,609元)(依據衛生福利部108.3.20衛授家字第1080501065號函暨108.5.23衛部護字第1080118002號函)
	人/年	9	43,044	387,396	充實地方政府社工人力配置及進用計畫(320兒保人力)七等9名人員勞保費。(市庫款309,917元、中央補助款77,479元)(依據衛生福利部108.3.20衛授家字第1080501065號函暨衛生福利部108.5.23衛部護字第1080118002號函)
	人/年	24	41,800	1,003,200	充實地方政府社工人力配置及進用計畫(320兒保人力)六等24名人員勞保費。(市庫款802,560元、中央補助款200,640元)(依據衛生福利部108.3.20衛授家字第1080501065號函暨108.5.23衛部護字第1080118002號函)
	人/年	3	43,044	129,132	充實地方政府社工人力配置及進用計畫八等3名人員勞保費。(市庫款103,306元、中央補助款25,826元)(依據衛生福利部108.7.24衛部救字第1081368499號函暨108.5.28衛部救字第1080118003號函)
	人/年	7	43,044	301,308	充實地方政府社工人力配置及進用計畫七等7名人員勞保費。(市庫款241,046元、中央補助款60,262元)(依據衛生福利部108.7.24衛部救字第1081368499號函暨108.5.28衛部救字第1080118003號函)

臺中市家庭暴力及性侵害防治中心

歲出計畫說明提要與各項費用明細表

中華民國 109 年度

單位：新臺幣元

用途別科目	單位	數量	單價	預算數	說明	
兒童及少年保護服務業務—兒童及少年保護服務	人/年	27	42,200	1,139,400	充實地方政府社工人力配置及進用計畫六等27名人員勞保費。(市庫款911,520元、中央補助款227,880元)(依據衛生福利部108.7.24衛部救字第1081368499號函暨108.5.28衛部救字第1080118003號函)	
	人/年	6	43,044	258,264	強化社會安全網計畫-整合保護性服務及因應高風險個案新增保護社工人力七等6名人員勞保費。(市庫款206,611元、中央補助款51,653元)(依據衛生福利部108.8.8衛部會字第1082460433號函)	
	人/年	38	42,500	1,615,000	強化社會安全網計畫-整合保護性服務及因應高風險個案新增保護社工人力六等38名人員勞保費。(市庫款1,292,000元、中央補助款323,000元)(依據衛生福利部108.8.8衛部會字第1082460433號函)	
	2000 業務費			43,858,000	市款32,549,000元，收支併列11,309,000元	
	2036 按日按件計資酬金			414,000		
		次	108	2,500	270,000	辦理兒童及少年保護業務之專家學者出席費。
		人/節	72	2,000	144,000	辦理兒童及少年保護業務之專家學者及外聘督導講師鐘點費。
	2039 委辦費				41,277,000	
		年	1	20,200,000	20,200,000	委託機關或團體辦理兒童及少年保護個案家庭處遇服務。(含施虐者強制性親職教育及追蹤輔導、兒童少年保護及家庭處遇評估研究)
		年	1	2,205,000	2,205,000	委託機關或團體辦理臺中市施用毒品之兒童及少年垂直整合服務暨保護個案之親職教育輔導服務方案。(公益彩券盈餘分配基金)
	年	1	1,600,000	1,600,000	委託機關或團體辦理臺中市施用毒品之兒童及少年垂直整合服務暨保護個案之親職教育輔導服務方案。	

## 臺中市家庭暴力及性侵害防治中心

## 歲出計畫說明提要與各項費用明細表

中華民國 109 年度

單位：新臺幣元

用途別科目	單位	數量	單價	預算數	說明
兒童及少年保護服務業務—兒童及少年保護服務	年	1	3,732,000	3,732,000	委託機關或團體辦理兒童及少年保護個案臺中市兒童及少年保護個案追蹤輔導及自立生活服務方案。
	年	1	4,632,000	4,632,000	委託機關或團體辦理兒童及少年家庭寄養安置服務。
	年	1	5,008,000	5,008,000	委託機關或團體辦理兒童及少年家庭寄養安置服務。(公益彩券盈餘分配基金)
	年	1	3,900,000	3,900,000	委託機關或團體辦理臺中市兒童及少年高危機家庭整合式服務計畫方案。(公益彩券盈餘分配基金)
	2054 一般事務費			1,187,000	
	年	1	450,000	450,000	兒童及少年民事、家事與非訟事裁判費及程序費用。
	年	1	437,000	437,000	辦理兒童及少年保護個案之研習(討)會等宣導、慰問品、誤餐費、教材印刷、場佈、茶水費、書籍、雜支及處理保護性個案各項雜支及工作手冊編印等相關費用。
2072 國內旅費	年	1	300,000	300,000	辦理臺中市弱勢兒童及少年關懷活動。
				980,000	
	年	1	180,000	180,000	充實地方政府社工人力配置及進用計畫(320兒保人力)34名人員國內旅費。(市庫款144,000元，中央補助款36,000元)(依據衛生福利部108.3.20衛授家字第1080501065號函暨衛生福利部108.5.23衛部護字第1080118002號函)
4000 獎補助費	年	1	800,000	800,000	強化社會安全網計畫-整合保護性服務及因應高風險個案新增保護社工人力44名人員國內旅費。(市庫款640,000元、中央補助款160,000元)(依據衛生福利部108.8.8衛部會字第1082460433號函)
				127,226,000	市款91,506,000元，收支併列35,720,000元

臺中市家庭暴力及性侵害防治中心

歲出計畫說明提要與各項費用明細表

中華民國 109 年度

單位：新臺幣元

用途別科目	單位	數量	單價	預算數	說明
4040 對國內團體之捐助	年	1	2,264,000	2,264,000	補助社福團體或機構等辦理臺中市兒童及少年親屬安置服務計畫-安置服務費用。(公益彩券盈餘分配基金)
	年	1	900,000	900,000	補助社福團體或機構等辦理兒童及少年安置服務費用。
	年	1	600,000	600,000	補助社福團體或機構等辦理臺中市兒童少年保護個案、無依兒童少年(含機關首長監護之兒童及少年)出養服務。
	年	1	100,000	100,000	補助社福團體或機構等辦理臺中市兒童及少年保護醫療整合服務中心推展計畫。
	年	1	500,000	500,000	補助社福團體或機構等辦理臺中市親職教育相關服務。
	年	1	840,000	840,000	補助社福團體或機構等辦理臺中市少年自立生活適應協助服務量能計畫地方編列配合自籌款。
	年	1	450,000	450,000	補助社福團體或機構等辦理臺中市少年自立宿舍及相關服務。
	年	1	3,456,000	3,456,000	補助社福團體或機構等辦理兒童及少年收容安置補助實施計畫-安置服務費用(公益彩券盈餘分配基金)
	年	1	300,000	300,000	補助社福團體或機構等辦理兒童及少年家庭寄養安置服務(設籍本市兒少-由外縣市寄養服務費用)
	4065 社會福利津貼及補助	年	1	3,300,000	3,300,000

兒童及少年保護服務業務—兒童及少年保護服務

兒童及少年保護服務業務—兒童及少年保護服務

# 臺中市家庭暴力及性侵害防治中心

## 歲出計畫說明提要與各項費用明細表

中華民國 109 年度

單位：新臺幣元

用途別科目	單位	數量	單價	預算數	說明
兒童及少年保護服務業務—兒童及少年保護服務	年	1	7,000,000	7,000,000	補助兒童及少年、婦女庇護安置收容中心輔導服務實施計畫。
	年	1	600,000	600,000	補助臺中市弱勢少年自立生活經濟扶助計畫。
	年	1	72,140,000	72,140,000	補助兒童及少年保護安置費用(含貧困失依及設籍本市由外縣市安置案)。
	年	1	4,426,000	4,426,000	補助兒童及少年保護個案親屬安置費用。
	年	1	250,000	250,000	補助保護個案短期特約計程車車資。
	年	1	23,000,000	23,000,000	補助社福團體或機構等辦理兒童及少年收容安置補助實施計畫-安置費用(公益彩券盈餘分配基金)
	年	1	7,000,000	7,000,000	補助兒童及少年家庭寄養服務計畫-安置費用(公益彩券盈餘分配基金)
	年	1	100,000	100,000	補助緊急救援致民眾財產損失補償費。

臺中市家庭暴力及性侵害防治中心

歲出計畫說明提要與各項費用明細表

中華民國 109 年度

單位：新臺幣元

一般建築及設備—一般建築及設備	業務計畫及工作計畫 名稱與編號		63122329001 一般建築及設備-一般建築及設備		承辦單位	綜合規劃組	預算金額	560千元	一般建築及設備—一般建築及設備	
	歲出計畫說明	一.計畫內容：辦理汰換社工員外出訪案所需公務機車。 二.預期成果：汰換社工員外出訪案所需公務機車，以促進業務順利推展。								
	用途別科目	單位	數量	單價	預算數	說明				
合計					560,000	市款560,000元				
3000 設備及投資					560,000	市款560,000元				
3025 運輸設備費					560,000					
	輛	5	70,000	350,000	汰換社工員外出訪案所需公務重型電動機車(不含電池)。					
	輛	3	70,000	210,000	汰換社工員外出訪案所需公務輕型電動機車(含電池)。					



臺中市家庭暴力及性侵害防治中心

各項費用彙計表

中華民國109年度

單位：新臺幣千元

工作計畫名稱及編號	63122320101 行政管理	63122320701 家庭暴力及性 侵害防治工作	63122320801 兒童及少年保 護服務	63122329001 一般建築及設 備	合 計	
第一、二級用途別 科目名稱及編號						
合 計	122,656	87,089	259,806	560	470,111	
100000人事費	102,345	10,219	88,722		201,286	
101500法定編制人員待遇	60,790				60,790	
102000約聘僱人員待遇	13,020	7,566	65,826		86,412	
102500技工及工友待遇	383				383	
103000獎金	14,676	960	8,327		23,962	
103500其他給與	1,712	208	1,840		3,760	
104000加班值班費	4,188	124	847		5,159	
105000退休離職儲金	3,536	446	3,901		7,883	
105500保險	4,040	915	7,981		12,937	
200000業務費	20,071	49,650	43,858		113,579	
200300教育訓練費	10				10	
200600水電費	110				110	
200900通訊費	2,390				2,390	
201800資訊服務費	80				80	
202100其他業務租金	350				350	
202400稅捐及規費	125				125	
202700保險費	90				90	
203000兼職費	114				114	
203300臨時人員酬金	396	40			436	
203600按日按件計資酬金	1,240	2,465	414		4,119	
203900委辦費	3,846	46,089	41,277		91,212	
204500國內組織會費	280				280	
205100物品	2,252				2,252	
205400一般事務費	6,253	817	1,187		8,256	
206300房屋建築養護費	250				250	
206600車輛及辦公器具養護費	634				634	
206900設施及機械設備養護費	350				350	
207200國內旅費	726	240	980		1,946	
207800國外旅費	395				395	
209300特別費	180				180	

臺中市家庭暴力及性侵害防治中心

各項費用彙計表

中華民國109年度

單位：新臺幣千元

工作計畫名稱及編號	63122320101 行政管理	63122320701 家庭暴力及性 侵害防治工作	63122320801 兒童及少年保 護服務	63122329001 一般建築及設 備	合 計	
第一、二級用途別 科目名稱及編號						
300000設備及投資	240			560	800	
302500運輸設備費				560	560	
303500雜項設備費	240				240	
400000獎補助費		27,220	127,226		154,446	
404000對國內團體之捐助		1,220	9,410		10,630	
406500社會福利津貼及濟助		26,000	117,816		143,816	

## 臺中市家庭暴力及性侵害防治中心

## 歲出一級用途別科目分析表

中華民國109年度

單位：新臺幣千元

名稱及編號	合計	經常支出						資本支出					
		人事費	業務費	獎補助費	債務費	預備金	小計	人事費	業務費	設備及投資	獎補助費	預備金	小計
合計	470,111	201,286	113,579	154,446			469,311			800			800
6312232000 福利服務支出	470,111	201,286	113,579	154,446			469,311			800			800
63122320100 一般行政	122,656	102,345	20,071				122,416			240			240
63122320101 行政管理	122,656	102,345	20,071				122,416			240			240
63122320700 家庭暴力及性侵害防治業務	87,089	10,219	49,650	27,220			87,089						
63122320701 家庭暴力及性侵害防治工作	87,089	10,219	49,650	27,220			87,089						
63122320800 兒童及少年保護服務業務	259,806	88,722	43,858	127,226			259,806						
63122320801 兒童及少年保護服務	259,806	88,722	43,858	127,226			259,806						
63122329000 一般建築及設備	560									560			560
63122329001 一般建築及設備	560									560			560

臺中市家庭暴力及性侵害防治中心

資本支出分析表

中華民國109年度

單位：新臺幣千元

名稱及編號	合計	設備及投資								其他資本支出	
		土地	房屋建築及設備	公共建設及設施	機械設備	運輸設備	資訊軟硬體設備	雜項設備	權利		投資
合計	800					560		240			
63122320100 一般行政	240							240			
63122320101 行政管理	240							240			
63122329000 一般建築及設備	560					560					
63122329001 一般建築及設備	560					560					

## 臺中市家庭暴力及性侵害防治中心

## 人事費彙計表

中華民國109年度

單位：新臺幣元

類別	預算員額	全年度人事費											備註	
		民意代表待遇	政務人員待遇	法定編制人員待遇	約聘僱人員待遇	技工及工友待遇	獎金	其他給與	加班值班費	退休退職給付	退休離職儲金	保險		合計
合計	235			60,790,220	86,412,144	382,740	23,962,075	3,760,000	5,159,130		7,883,060	12,936,631	201,286,000	
正式員額	86			60,790,220			12,970,887	1,376,000	566,099		2,747,408	2,538,252	80,988,866	
職員	86			60,790,220			12,970,887	1,376,000	566,099		2,747,408	2,538,252	80,988,866	
約聘僱人員	148				86,412,144		10,913,800	2,368,000	1,455,000		5,135,652	10,349,851	116,634,447	
工友	1					382,740	77,388	16,000	15,478			48,528	540,134	
其他人事費									3,122,553				3,122,553	

# 臺中市家庭暴力及性侵害防治中心

## 人 事 費 分 析 表

中華民國109年度

0463010100-福利服務支出-一般行政-行政管理

單位：新臺幣元

類別	預算員額	全年度人事費											備註	
		民意代表待遇	政務人員待遇	法定編制人員待遇	約聘僱人員待遇	技工及工友待遇	獎金	其他給與	加班值班費	退休退職給付	退休離職儲金	保險		合計
合計	107			60,790,220	13,019,760	382,740	14,675,750	1,712,000	4,188,130		3,536,240	4,040,160	102,345,000	
正式員額	86			60,790,220			12,970,887	1,376,000	566,099		2,747,408	2,538,252	80,988,866	
職員	86			60,790,220			12,970,887	1,376,000	566,099		2,747,408	2,538,252	80,988,866	
約聘僱人員	20				13,019,760		1,627,475	320,000	484,000		788,832	1,453,380	17,693,447	
工友	1					382,740	77,388	16,000	15,478			48,528	540,134	
其他人事費									3,122,553				3,122,553	

# 臺中市家庭暴力及性侵害防治中心

## 人 事 費 分 析 表

中華民國109年度

0463070100-福利服務支出-家庭暴力及性侵害防治業務-家庭暴力及性侵害防治工作

單位：新臺幣元

類別	預算員額	全年度人事費											備註	
		民意代表待遇	政務人員待遇	法定編制人員待遇	約聘僱人員待遇	技工及工友待遇	獎金	其他給與	加班值班費	退休退職給付	退休離職儲金	保險		合計
合計	13				7,566,174		959,600	208,000	124,000		446,088	915,138	10,219,000	
約聘僱人員	13				7,566,174		959,600	208,000	124,000		446,088	915,138	10,219,000	

臺中市家庭暴力及性侵害防治中心

人事費分析表

中華民國109年度

0463080100-福利服務支出-兒童及少年保護服務業務-兒童及少年保護服務

單位：新臺幣元

類別	預算員額	全年度人事費											備註	
		民意代表待遇	政務人員待遇	法定編制人員待遇	約聘僱人員待遇	技工及工友待遇	獎金	其他給與	加班值班費	退休退職給付	退休離職儲金	保險		合計
合計	115				65,826,210		8,326,725	1,840,000	847,000		3,900,732	7,981,333	88,722,000	
約聘僱人員	115				65,826,210		8,326,725	1,840,000	847,000		3,900,732	7,981,333	88,722,000	
其他人事費														



臺中市家庭暴力及性侵害防治中心  
約聘僱人員費用分析表

中華民國109年度

單位：新臺幣元

科 目				約聘人員 (人*月)	約僱人員 (人*月)	全年度預算數	說 明	
款	項	目	節					名稱及編號
						116,634,447	包括約聘僱人員待遇86,412,144元、年終工作獎金10,913,800元、不休假加班費1,455,000元、保險費10,349,851元、離職儲金5,135,652元及休假補助2,368,000元。	
12				合 計				
	003			0012000000 臺中市政府社會局主管		116,634,447		
		01		0012232000 臺中市家庭暴力及性侵害防治中心		116,634,447		
			01	63122320100 一般行政		17,693,447		
			01	63122320101 行政管理		17,693,447		
					7x12	6,733,161		
					8x12	6,379,548		
					4x12	4,011,388		
						1x12		569,350
		02		63122320700 家庭暴力及性侵害防治業務		10,219,000		
			01	63122320701 家庭暴力及性侵害防治工作		10,219,000		
					8x12	6,074,400		
					5x12	4,144,600		
		03		63122320800 兒童及少年保護服務業務		88,722,000		
			01	63122320801 兒童及少年保護服務		88,722,000		
					9x12	7,742,826		
					24x12	18,141,400		
					1x12	957,774		
					7x12	5,917,415		
					6x12	5,058,906		

臺中市家庭暴力及性侵害防治中心  
約聘僱人員費用分析表

中華民國109年度

單位：新臺幣元

科 目				約聘人員 (人*月)	約僱人員 (人*月)	全年度預算數	說 明
款	項	目	節				
				27x12		18,756,144	
				3x12		2,841,441	
				38x12		29,306,094	



臺中市家庭暴力及性侵害防治中心

派員出國計畫預算類別表 - 考察、訪問

中華民國109年度

單位：新臺幣千元

計畫名稱	擬前往國家	擬拜會機構	計畫內容	預計前往期間	預計天數	擬派人數	旅費預算				歸屬預算科目	前3年內有無赴同一機構拜會	
							交通費	生活費	辦公費	合計		有/無	如有,說明其內容
一、考察 出國考察	美國 (西雅圖)	政府機關及民間團體	實際學習瞭解美國家庭暴力、性侵害防治及兒少保護工作模式及政府機關與民間團體調聯繫運作方式。	1090101-1091231	10	3	100	200	95	395	一般行政-行政管理	無	

# 臺中市家庭暴力及性侵害防治中心

## 公務車輛明細表

中華民國109年度

單位：新臺幣元

業務計畫 及工作計 畫名稱	車輛 數	車輛 種類	乘客 人數 (不含 司機)	購置 年月	汽缸總 排氣量 (立方 公分)	牌照稅 (全年)	燃料使 用費 (全年)	油料費(全年)			養 護 費	車輛 保險 費	車輛 檢驗 費	備註
								數量 (公升)	單價 (元)	金額				
一般行政 行政管理		現有車輛				48,600	75,030			1,150,800	402,900	89,839	1,800	
	2	小客車	4	10009	1798	14,240	9,600	3,336	28.0	93,408	102,000	4,966	900	6081-N8(受贈) 6082-N8(受贈)
	1	小客車	4	10212	2494	15,210	7,200	1,668	28.0	46,704	51,000	2,483	450	AFH-9335(受贈)
	1	小客車	5	10408	2351	11,230	6,180	1,668	28.0	46,704	34,000	2,483	450	AKY-8670(受贈)
	1	小客車	4	10507	1798	7,120	4,800	1,668	28.0	46,704	25,500	2,483		APK-7503(受贈)
	1	輕型機車		09805	49		300	312	28.0	8,736	1,700	435		213-QFY
	3	重型機車	1	09506	124		1,350	936	28.0	26,208	5,100	2,133		N8C-622 N8C-623 N8C-625
	2	重型機車	1	09509	124		900	624	28.0	17,472	3,400	1,422		3GD-800 3GD-801
	2	重型機車	1	09605	124		900	624	28.0	17,472	3,400	1,422		723-BUB 725-BUB
	2	重型機車	1	09705	124		900	624	28.0	17,472	3,400	1,422		717-DQF 720-DQF
	5	重型機車	1	09805	124		2,250	1,560	28.0	43,680	8,500	3,555		990-EJN 991-EJN 992-EJN 995-EJN 997-EJN
	1	重型機車	1	09907	124		450	312	28.0	8,736	1,700	711		105-GVN
	4	重型機車	1	09910	124		1,800	1,248	28.0	34,944	6,800	2,844		310-GVU 312-GVU 313-GVU 315-GVU
	38	重型機車	1	10005	124		17,100	11,856	28.0	331,968	64,600	27,018		130-JHS 131-JHS 132-JHS 133-JHS 135-JHS 136-JHS 137-JHS 150-JHS 151-JHS 152-JHS 153-JHS

臺中市家庭暴力及性侵害防治中心

公務車輛明細表

中華民國109年度

單位：新臺幣元

業務計畫 及工作計 畫名稱	車輛 數	車輛 種類	乘客 人數 (不含 司機)	購置 年月	汽缸總 排氣量 (立方 公分)	牌照稅 (全年)	燃料使 用費 (全年)	油料費(全年)			養 護 費	車輛 保 險 費	車輛 檢 驗 費	備註
								數量 (公升)	單價 (元)	金額				
														155-JHS 156-JHS 157-JHS 159-JHS 160-JHS 161-JHS 162-JHS 163-JHS 165-JHS 166-JHS 167-JHS 169-JHS 170-JHS 171-JHS 172-JHS 173-JHS 175-JHS 176-JHS 177-JHS 180-JHS 181-JHS 182-JHS 183-JHS 185-JHS 186-JHS 187-JHS 190-JHS
	1	重型機車	1	10212	155	800	600	312	28.0	8,736	1,700	711		092-NVN
	5	重型機車	1	10307	124		2,250	1,560	28.0	43,680	8,500	3,555		869-NWL(受贈) 870-NWL(受贈) 871-NWL(受贈) 872-NWL(受贈) 873-NWL(受贈)
	1	重型機車	1	10311	124		450	312	28.0	8,736	1,700	711		667-TAM(受贈)
	3	重型機車	1	10312	124		1,350	936	28.0	26,208	5,100	2,133		531-TAQ(受贈) 532-TAQ(受贈) 533-TAQ(受贈)
	5	重型機車	1	10503	124		2,250	1,560	28.0	43,680	8,500	3,555		MEG-1178(受贈) MEG-1179(受贈) MEG-1183(受贈) MEG-1185(受贈) MEG-1187(受贈)
	7	重型機車	1	10503	124		3,150	2,184	28.0	61,152	11,900	4,977		MGT-3001 MGT-3002 MGT-3012 MGT-3013 MGT-3015 MGT-3020 MGT-3021
	10	重型機車	1	10506	124		4,500	3,120	28.0	87,360	17,000	7,110		MGV-2830(受贈) MGV-2831(受贈) MGV-2832(受贈) MGV-2833(受贈) MGV-2835(受贈) MGV-2836(受贈)

臺中市家庭暴力及性侵害防治中心

公務車輛明細表

中華民國109年度

單位：新臺幣元

業務計畫 及工作計 畫名稱	車輛 數	車輛 種類	乘客 人數 (不含 司機)	購置 年月	汽缸總 排氣量 (立方 公分)	牌照稅 (全年)	燃料使 用費 (全年)	油料費(全年)			養 護 費	車輛 保險 費	車輛 檢驗 費	備註
								數量 (公升)	單價 (元)	金額				
	5	重型機車	1	10506	101		2,250	1,560	28.0	43,680	8,500	3,555	MGV-2837(受贈) MGV-2839(受贈) MGV-2850(受贈) MGV-2855(受贈)	
	10	重型機車	1	10511	124		4,500	3,120	28.0	87,360	17,000	7,110	MGV-2873(受贈) MGV-2877(受贈) MGV-2878(受贈) MGV-2879(受贈) MGV-2880(受贈)	
	7	輕型電動機車	1	10203	3.00HP						11,900	3,045	MHV-0335(受贈) MHV-0337(受贈) MHV-0352(受贈) MHV-0355(受贈) MHV-0356(受贈) MHV-0359(受贈) MHV-0360(受贈) MHV-0361(受贈) MHV-0362(受贈) MHV-0357(受贈)	
		合計				48,600	75,030			1,150,800	402,900	89,839	1,800	783-QKE 786-QKE 787-QKE 788-QKE 792-QKE 793-QKE 795-QKE

臺中市家庭暴力及  
歲出按職能及經

中華民國109

職能別分類	經濟性分類	經常支出							資本支出			
		受僱人員報酬	購買商品及勞務支出	債務利息	土地租金支出	經常移轉			經常支出合計	投資及增資		
						對企業	對非營利及民間機構	對政府		對國外	對營業基金	對非營業特種基金
總計		205,965	108,901						469,311			
01 一般公共事務												
02 防衛												
03 公共秩序與安全												
04 教育												
05 保健												
06 社會安全與福利		205,965	108,901			154,446			469,311			
07 住宅及社區服務												
08 娛樂、文化與宗教												
09 燃料與能源												
10 農、林、漁、牧業												
11 礦業、製造業及營造業												
12 運輸及通信												
13 其他經濟服務												
14 環境保護												
15 其他支出												



濟性綜合分類表

年度

單位：新臺幣千元

資本支出													總計
資本移轉				土地購入	無形資產購入	固定資本形成						資本支出合計	
對企業	對非營利 家庭及機構	對政府	對國外			住宅	非住宅房屋	營建工程	運輸工具	資訊軟體	其他設備 及		
								560		240		800	470,111
								560		240		800	470,111

臺中市家庭暴力及性侵害防治中心

轉帳收支對照表

中華民國109年度

單位：新臺幣千元

歲				出	歲				入						
科				預 算 數	科				預 算 數						
款	項	目	節		名稱及編號	款	項	目		節	名稱及編號				
12	003			總計	60,103	08				總計	60,103				
				00120000000	60,103					12000000000	60,103				
				臺中市政府社會局主管						其他收入					
				00122320000	60,103				075		12122300000	60,103			
				臺中市家庭暴力及性侵害防治中心							臺中市政府社會局				
				01	63122320100					2,246	01		12122300200	60,103	
				一般行政								雜項收入			
				01	63122320101					2,246		02		12122300210	60,103
				行政管理									其他雜項收入		
				02	63122320700					11,024					
	家庭暴力及性侵害防治業務														
	01	63122320701	11,024												
	家庭暴力及性侵害防治工作														
	03	63122320800	46,833												
	兒童及少年保護服務業務														
	01	63122320801	46,833												
		兒童及少年保護服務													